Константин ГОЛОДЯЕВ. Человек, оставивший после себя город

Человек, оставивший после себя город

Константин ГОЛОДЯЕВ сотрудник Музея Новосибирска

Мещанин Владимир Александрович Горохов, ставший сибирским купцом первой гильдии, родился в 1849 году в Иркутской губернии. Обучался в губернской мужской гимназии, но аттестат об окончании гимназии не получил. Вёл торговлю в сёлах Илим, Витимское Иркутской губернии, а с 1882 года — в Приобье. Владел несколькими объектами недвижимости в Красноярске, Томске, Ново-Николаевске, Бердском и других населённых пунктах Сибири.

В Бердском Томской губернии Горохов образовал крупное мельничное производство. В четырёх верстах восточнее села, на месте старой мельницы, выкупленной у вдовы коллежского секретаря Васильева, был выстроен целый комплекс, оснащённый даже собственной электростанцией. Это проект которой приписывается известному сибирскому архитектору А.Д. Крячкову.

В книге 1907 года «Полное географическое описание нашего отечества» отмечено: «Около Бердского, на р. Берди, недалеко от ее впадения в Обь, расположена большая крупчатая мельница Горохова <…>. Плотина ее представляет редкое явление по своему устройству. Каменный (зеленый порфиритовый) грунт проходит в этом месте поперек всей реки и образует как бы порог, составляющий природный фундамент для свинок, на которых лежат балки, а от них спущены на дно затворы, спруживающие воду. Такая деревянная плотина во время прохода льда свозится на берег и легко собирается снова» [2].

Мельница была оборудована вальцевыми станками, не уступавшими по своим качествам лучшим системам австрийских и французских аналогов, паровым двигателем фирмы «Братья Бромлей». Нужно заметить, что забора вокруг мельницы не было, мука хранилась открыто, под навесом и брезентом. Если кто попадался на краже — сразу же рассчитывали. В сутки Гороховская мельница перемалывала до 5,5 тысяч пудов пшеницы (это почти 90 тонн). Оборот мельницы достигал 400 000 рублей в год [2].

Мука выпускалась нескольких сортов и была отличного качества, поставлялась за рубеж в фирменных мешках «пудовичках». В 1909 году получила малую золотую медаль Министерства торговли и промышленности. Пристань в селе Бердском считалась одной из самых крупных по обороту товарного зерна. В начале XX века с неё в Новониколаевск отправляли 1,5 миллионов пудов зерна в год.

Мукомольня и электростанция стояли на правом берегу Берди, а на левом (в районе нынешней остановки транспорта «Пристань») образовался целый Гороховский посёлок. «Поселок при мельнице был застроен добротными двух- и четырехквартирными домами, крытыми железом, с надворными постройками для домашнего скота и птицы. Все жители мельничного городка жили справно.

К праздникам — Новому году, Рождеству, Пасхе получали от Горохова через управляющих подарки: муку, телочек, поросят и др.» [11].

Женщин на мельничные работы Горохов принципиально не брал — пусть хозяйством и детьми занимаются. Им даже воду и дрова домой развозили. По улицам поселка были проложены деревянные тротуары.

В посёлке купцом был построен «народный дом» со зрительным залом до 250 зрителей, с пианино «Becker» и крестьянской бесплатной библиотекой, которую обустроила супруга, Анна Ивановна. В ней насчитывалось 13 000 томов, известно, что в 1899 году библиотеку посетило 135 человек, а в 1920-х её сожгли «за ненадобностью" [5].

Горохов Владимир Александрович

В 1903 году на средства Горохова (13 000 рублей) в поселке была построена и пожертвована Министерству народного просвещения четырехгодичная ремесленная школа на 60- 80 учащихся с двумя отделениями: слесарно-кузнечным и столярным [3], и интернат на 12 бедных детей, которые содержались бесплатно и обучались разным ремеслам: мальчики — токарному, столярному и слесарному, девочки — рукоделию» [2].

Гороховская мельница, 1907 г.

Мощёная улица в посёлке

Ремесленная школа купца Горохова

Двухклассное училище в Гороховском посёлке

В 1896 году за свое усердие Владимир Александрович Горохов был даже награжден золотой медалью Министерства просвещения «для ношения на шее на Станиславской ленте».

Радение Горохова коснулось и устройства самого села Бердское. Здесь также было открыто смешанное двухклассное училище и также

под попечительством супруги купца. Правда, к концу XIX века учащихся в нем было немного: всего 8 мальчиков и 10 девочек.

Анна Абрамовна Мерти, побывавшая в Сибири в 1911 году, пишет: «Вообще село производит очень приятное впечатление, общее довольство видно всюду, крестьяне очень трудолюбивые, начинают работу с 4-х часов утра и заканчивают день в 10 часов вечера… я была целый месяц и не видела ни одного нищего» [11].

Горохов же зародил курортную славу Бердска. Кроме аптеки и бесплатного медпункта на мельнице (врач И.И. Березин), в 1899 году томским обществом физического развития при попечительстве купца неподалёку была открыта летняя детская колония для физически ослабленных детей и кумысное заведение для лечения туберкулезных больных. В Бердском Горохов тоже предполагал строительство больницы с квартирой для врача,

архитектором А.Д. Крячковым уже был создан проект, но, к сожалению, осуществить его не удалось.

Жили Гороховы в большом двухэтажном особняке с просторной мансардой. Во дворе — фонтан, теннисный корт. А еще у Гороховых были свои пасека, конюшня, сад и первый в селе автомобиль — французский «Delaunay- Belleville».

В Ново-Николаевске известны лишь две локации Гороховых: усадьба находилась на углу улиц Кабинетской (ныне — Советская) и Воронцовской (Свердлова), а контора — на улице Ка-менской

[1], но подробностей пока нет. В Томске Гороховы жили на улице Духовской (ныне К. Маркса, 28). До 1960-х в нём располагалась Томская линейная больница водников. Ныне в этом двухэтажном деревянном здании находится НИИ курортологии и физиотерапии. Сегодня дом, конечно, значительно перестроен.

Дом Горохова в Томске

Горохов Владимир. НОКМ. НВ-13715-23

Торговый дом «В.А. Горохов» с капиталом в один миллион рублей был учрежден в декабре 1903 года. Деятельность ТД была широка: мельница, маслозавод, колбасная мастерская, магазины, склады, пристани.

Также Гороховым принадлежал двухпалубный грузопассажирский пароход «Мельник» 1893 года постройки, который перевозил пассажиров по маршруту Бийск — Томск — Тюмень, а также совершал достаточно дальние рейсы. Плюс десятки барж и складов в 16 городах Сибири. В 1907 году после смерти главы семьи судно было переименовано в «Горохов» [4].

Из воспоминаний В.Н. Шарнина: «Мой отец, Николай Гаврилович, работал у купца Горохова грузчиком. Он рассказывал, как ездил в составе Карской экспедиции с гороховской мукой и зерном, которые были погружены в трюм огромной баржи. Баржу тянул буксирный пароход. Караван отчалил от зернового склада и поплыл вниз по течению Оби, через Обскую губу вышел в Карское море. Здесь экспедиция встретилась с английскими судами: причалили, произвели перегрузку и обмен на английские товары» [11]. До 1964 года купеческий пароход использовался на Иртыше как паровой буксир с названием «Профинтерн» [12].

В 1884-м Горохов также открывает свое торговое место в Томске, где продает муку-крупчатку. В начале 1900-х становится купцом 1-й гильдии.

Помимо производства и торговли хлебом, продолжает активно заниматься меценатской деятельностью в области здравоохранения, образования, книгоиздания, попечительствует над Бердской и Колыванской сельскими начальными школами, Томской губернской мужской гимназией, сибирским землячеством студентов в Москве. Выбран казначеем строительного комитета возведения первого каменного общественного здания Ново-Николаевске — храма Александра Невского. Удостоен ордена Святой Анны III степени и золотой медали «За усердие».

Пароход «Мельник»

ПАРОВАЯ МЕХАНИЧЕСКАЯ МЕЛЬНИЦА

В. А. ГОРОХОВА

въ селѣ БЕРДСКОМ'Ѣ, Барнаульскаго округа.

ТОРГОВЛЯ

КРУПЧАТКОЙ и РАЗНАГО СОРТА МУКОЙ

ОПТОМЪ И ВЪ РОЗНИЦУ.

СОБСТВЕННАГО ПРОИЗВОДСТВА

ВЪ Г. ТОМСКѢ,

на углу Почтамской и Соборной улицъ, въ домѣ Н. Н. Вяткина.

Сообщеніе съ Бердскомъ лѣтомъ—пароходомъ. Въ селѣ телегр. и почтовая станціи.

Реклама продукции бердской мельницы, 1895 г.

Владимир Александрович занимается и общественной деятельностью, выступает за предоставление региону автономии во главе с областной думой, принимает участие в создании отделения кадетской партии.

В 1907 году В.А. Горохов начинает дело в Москве, но умирает в возрасте 58 лет. В газетах сообщается, что «8 апреля в Москве после тяжкой болезни скончался известный сибирский коммерсант и крупный жертвователь на просветительные и общекультурные надобности — Владимир Александрович Горохов» [13].

Сначала был похоронен на Ваганьковском кладбище, но вскоре согласно завещанию прах был перевезён в село Бердское и погребён у Сретенской церкви. В последний путь от Ново-Николаевска до Бердского Горохова вёз его пароход «Мельник».

После революции с разрешения властей могилу богатого купца вскрыли — прошёл слух, что в гробу лежит массивный золотой крест. Бердская газета «Ленинский путь» писала: «Четыре спортсмена сельхозтехникума осторожно спустились по лестнице. В просторной могиле — темно и сыро. Осветили дубовый гроб лучом фонарика, с трудом приподняли тяжелую крышку, и развеялся неизвестно кем созданный миф: никаких признаков благородного металла! Один лишь тленный прах купца…» [11]. С образованием Обского моря и остатки церкви, и кладбище при ней ушли под воду, а в 2007-м вода сильно отступила, цинковый саркофаг был извлечён из могилы и перезахоронен в городе Бердске на территории Преображенского собора.

После смерти мужа распорядительницей торгового дома «В.А. Горохов» стала его супруга Анна Ивановна 1859 года рождения. Она продолжила его филантропскую деятельность. С 1909 года

являлась пожизненным членом Общества для доставления средств Сибирским высшим женским курсам, была почетной попечительницей Бердского сельского двухклассного училища. С 1917 года — соучредитель «Акционерного общества первых свеклосахарных заводов в Сибири», с 1919-го — соучредитель Сибирского торгово-промышленного банка в Томске [7].

В семье Гороховых было шесть дочерей и два сына (ещё двое умерли в раннем детстве). Старший, Сергей, 1879 года рождения окончил естественный факультет Московского университета, потом учился в Московском техническом училище (Бауманское), но со смертью отца прервал учёбу и продолжил его дело.

Канатная дорога к мельнице

В 1908 Сергей совместно со швейцарским инженером Э. Липпертом построил между отцовой мельницей и пристанью села Бердское канатную дорогу, которая транспортировала муку и зерно. 54 подвесные вагонетки прямо через лес доставляли на мельницу зерно, обратным ходом везли крупчатку. Расстояние в четыре версты вагонетки проходили за 20 минут. А через несколько лет от мельницы была проложена и железнодорожная ветка до Алтайки. В Томске Сергей занимался торговлей хлебными и жировыми товарами.

Младший сын, Александр, 1885 год рождения учился на юридическом факультете Томского университета, перевелся в Московский, но потом вернулся, и в 1912 году подал прошение об отчислении «в связи отбытием воинской повинности». Женился на дочери томского врача, красавице Вере Николаевне Германовой.

Семейное дело продолжало развиваться, и в июне 1914-го братья Сергей и Александр Гороховы начали в Томске строительство бумажной фабрики для производства упаковки картона. В Заозёрье уже было выстроено здание (архитектор А.Д. Крячков), оплачено в Германии оборудование, но революция не позволила осуществиться этим планам, и открытия не состоялось. После там была создана знаменитая карандашная фабрика.

В 1914 году (по другим данным в 1916-м) в Томске были построены склады Торгового дома «В.А. Горохов». Здание в стиле модерн было спроектировано архитектором А.Д. Крячковым, уже работавшим с Гороховым ранее. Оно отлично вписано в ландшафт высокого, левого берега реки Томь, и представляет собой изюминку архитектуры старого Томска. Здание, спланированное под складские помещения, удачно расположенное рядом с речной пристанью, несло своё прямое предназначение в течение почти восьми десятилетий активной эксплуатации.

Без хозяина здание медленно и верно разрушается, но есть надежда, что с недавним при-ходом на объект сильного инвестора, исторический памятник обретёт вторую жизнь.

Сергей Владимирович избирался гласным Томской городской думы. Почетный гражданин города С.В. Горохов совместно с томскими купцами Г.И. Фуксманом и А.Е. Кухтериным учредил товарищество «Томские мукомолы» для совместной закупки хлеба и продажи муки, которое занимала видное место в хлебной торговле Сибири.

Также в 1916-м Сергей учредил акционерное общество сибирских писчебумажных фабрик и лесной промышленности «С.В. Горохов» с основным капиталом в один миллион рублей [6].

Саркофаг купца, найденный на дне Обского моря

Горохов Александр Владимирович на семейном «Delaunay-Belleville». Из архива К.А. Днепровского

Бумажная фабрика Гороховых в Томске

Склады Горохова в Томске

Братья продолжали заниматься благотворительностью: в Первую мировую они внесли десять тысяч рублей в Томскую продовольственную комиссию, после февральской революции пожертвовали три с половиной тысячи рублей на поддержку бывших политических ссыльных и томских студентов.

В октябре 1914-го С.В. Горохов возглавлял Сибирское общество помощи раненым, по делам которого два года провел на фронте, а в 1917 году играл ведущую роль в Томском отделении партии кадетов.

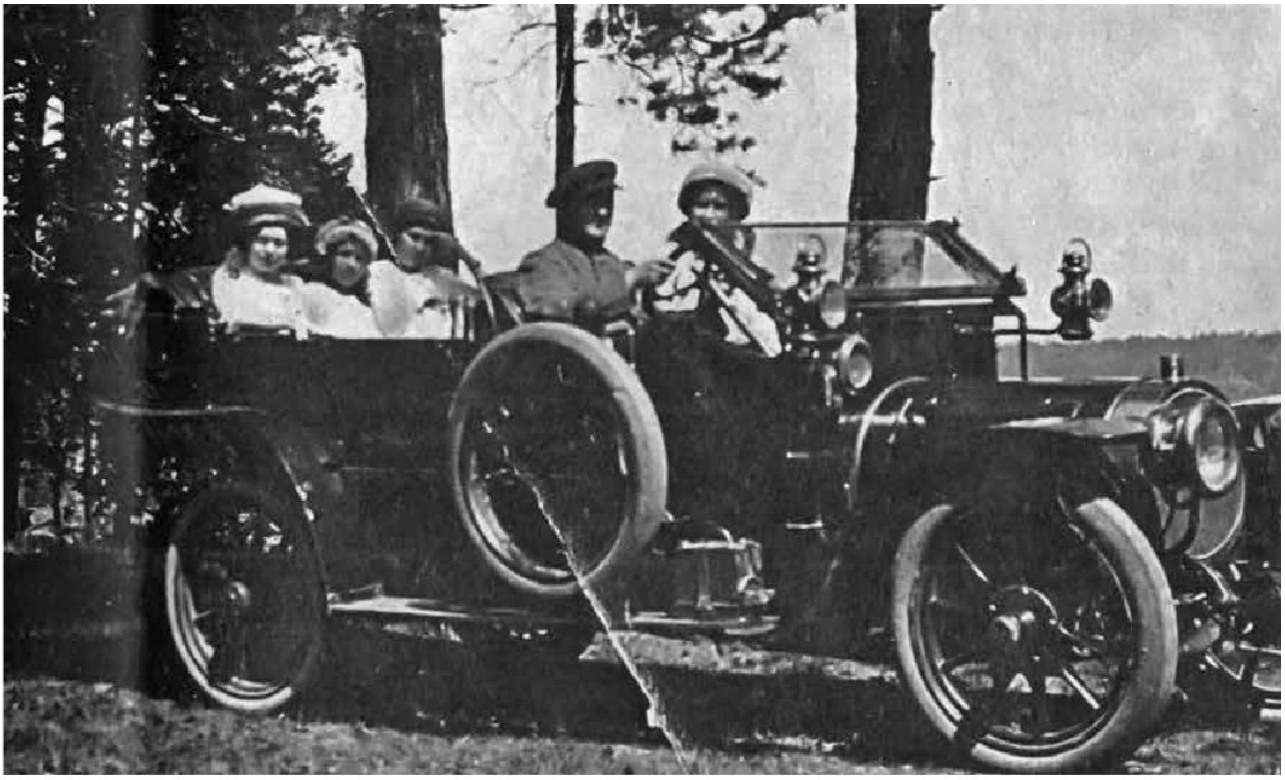

Дочери Горохова в собственном автомобиле

После революции трудился в управлении «Губмука» Томского совнархоза, в Томском районом управлении водного транспорта, индустриальном институте и других органах хозяйственного управления. Был вынужден заявить, что порвал всякую связь с матерью и другими членами семьи [6]. Тем не менее, в 1929-м был лишен избирательных прав. В 1930 году как «чуждый государству элемент» С.В. Горохов вместе с семьёй был выселен из квартиры.

Дальнейшая его судьба не установлена. Известно только, что в 1938 году его старший сын, Владимир, был расстрелян в Москве по обвинению в шпионаже на японскую разведку, а младший, Сергей, погиб в годы Великой Отечественной войны. Также известно, что их матерью, первой супругой Сергея Владимировича Горохова была Екатерина Евграфовна Жернакова, двоюродная сестра известного ново-николаевского городского головы В.И. Жернакова. Она состояла попечительницей городского начального училища, а в годы войны снабжала бедных школьников тёплой одежной, устраивала горячие завтраки [10].

Умерла в 1918 году [8,] похоронена при женском монастыре [9].

В семье Александра Горохова, в доме на Духовской 17 апреля 1917 года родилась дочь Ирина. В 1918 году Александр Владимирович стал пайщиком ТД «Кухтерин и Горохов», занимался заготовками хлеба, в 1919-м пайщиком Томского лесопромышленного товарищества, заместителем председателя Томского биржевого комитета.

Надгробный камень В.А. Горохова на территории Преображенского собора

Из воспоминаний внука Александра Горохова Кирилла Александровича Днепровского: «В 1918 году после отхода брата Сергея от управления семейным бизнесом вынуждено стал управляющим торгового дома „В.А. Горохов". В гражданскую войну вместе с другими купцами оказывал финансовую поддержку белому правительству. Согласно семейной легенде, в январе 1920 года после прихода в Томск Красной армии Александр Горохов сам принес большевикам ключи от мельницы, сказав: „Товарищи рабочие, командуйте сами" [11], но отказался стать на ней управляющим. Последовал арест.

В газете „Знамя революции" от 7 марта 1920 года мы находим информацию о расстреле уездным ЧК 26 „активных противников Советской власти, запятнавших свои руки в рабоче-крестьянской крови" и приговору на принудительные работы в концентрационный лагерь одиннадцать человек из числа „крупных капиталистов, многократно жертвовавших на нужды колчаковщины крупные суммы и активно его поддерживающие". В этом списке и Александр Владимирович Горохов. Но уже в мае Александр умирает в «заразной» (инфекционной) больнице [6].

По семейной легенде, волей умирающего супруга Вера Николаевна выходит замуж за его друга детства Константина Петровича Цветкова, который удочерил и вырастил Ирину как свою собственную дочь. Уходя от следа прошлого, они уезжают в Москву, где Константин Петрович «тихо» служит в сберкассе [9]. Ирина Цветкова работала в Государственном историческом музее. Умерла в 2001 году. Её сын, археолог, кандидат исторических наук Кирилл Александрович Днепровский и сегодня бережно хранит историю рода и его традиции. В 2007-м он с сыном был в Бердске на перезахоронении останков прадеда, в последний раз приезжал к нам и в Томск в 2016-м.

Память об «известном сибирском коммерсанте и крупном жертвователе» Владимире Александровиче Горохове, его семье сегодня хранится в некоторых зданиях его предприятий, ставших объектами культурного наследия, в названии улицы сегодняшнего города Бердска, в музейных экспозициях. И я надеюсь, что придёт время, когда Бердск всё-таки найдёт возможность установить на своей центральной площади памятник своему земляку, настоящему гражданину, которому он обязан выходу на «цивилизованный», промышленный уровень.

Литература и источники

1. 160 лет со дня рождения томского, новониколаевского, бердского предпринимателя, купца первой гильдии Горохова Владимира Александровича (1849-1907) /подгот. Е.И. Букарева // Календарь знаменательных и памятных дат по Новосибирской области. 2009. Новосибирск, НГОНБ. 2008. С. 215-218.

2. Белявский Ф.Н., Семенов-Тян-Шанский В.П. Русский Алтай // Седельников А.Н. и др. Россия: полное географическое описание нашего отечества: настольная и дорожная книга для русских людей: Т. 16: Западная Сибирь / ред. Семенов-Тян-Шанский В.П. СПб: издание А.Ф. Девриена. 1907. 591 с. С. 476.

3. Берская ремесленная школа // Иллюстрированное приложение к газете «Сибирская Жизнь». № 222 от 12.10.1903. С. 4

4. Бокова М.Н. Преступление против истории. [Электронный ресурс] // Томская неделя. URL: https://tomskw.ru/ prestuplenie-protiv-istorii.html (дата обращения: 04.06.2021).

5. Ганина Л. На старой мельнице // Ленинский путь (Бердск) № 98 от 16.08.1990. С. 2

6. Горохов Александр Владимирович [Электронный ресурс] // Томский мемориальный музей «Следственная тюрьма НКВД». URL: https://nkvd.tomsk.ru/researches/passional/gorohov-aleksandr-vladimirovich (дата обращения: 03.06.2021).

7. Гороховы [Электронный ресурс] // Энциклопедия Всемирная история. https://w.histrf.ru/articles/article/show/gorok- hovy (дата обращения: 03.06.2021).

8. Екатерина Евграфовна Горохова [Электронный ресурс] // Geni. URL: https://www.geni.com/people/Екатерина- Евграфовна-Горохова/6000000041969350760 (дата обращения: 04.06.2021).

9. Ковенко Л. Потомки купца Горохова — страницы истории, старый Бердск [Электронный ресурс] // Бердск онлайн. URL: https://berdsk-online.ru/news/potomki-kupca-gorohova-stranicy-istorii-staryy-berdsk (дата обращения: 04.06.2021).

10. Краткая энциклопедия по истории купечества и коммерции Сибири: в 4 т. /ред-р Д.Я. Резун. Новосибирск: ИИ СО РАН. 1994. — Т. 1, кн. 2. 192 с. С. 88, 89

11. Некрасова И. Из «Сибирских американцев» // «Созидатели»: очерки о людях, вписавших свое имя в историю Новосибирска. Т.2. / Сост. Н.А. Александров. Новосибирск: Клуб меценатов, 2003. Т.2. — 496 с. Т. II. С. 86-94.

12. Профинтерн [Электронный ресурс] // Водный транспорт. URL: https://fleetphoto.ru/vessel/52119 (дата обращения: 03.06.2021).

13. Сибирское обозрение // Сибирь (Иркутск) № 149 от 17.04.1907. С. 2